



**SERVICIO INTEGRAL de HIGIENE,  
SEGURIDAD y MEDIO AMBIENTE.**

**Fuerza Aérea 3100 – FUNES (SF)  
Tel./Fax: (0341) 4934419 / 155-408944  
E-mail: [sihisein@cablenet.com.ar](mailto:sihisein@cablenet.com.ar)**

## **Los accidentes laborales son más graves en las horas de la comida.**

Investigadores de la Universidad de Burgos han definido por primera vez la existencia en España del "efecto almuerzo", que provoca una mayor gravedad y mortalidad en los accidentes laborales entre las 13 y las 17 horas. Sólo en las horas próximas a la comida se producen el 18,2 % de los accidentes totales y el 29,4% de los mortales.

“La gravedad y la mortalidad de los accidentes son mayores en el horario que rodea el almuerzo independientemente de quién, cómo, cuándo, dónde y con qué se produce el accidente”, explica a SINC Miguel A. Camino López, autor principal del estudio e investigador del grupo de Ingeniería y Gestión Responsable de la Universidad de Burgos, que para este trabajo se ha centrado en el sector de la construcción.

Es decir, que este fenómeno se produce en los trabajadores más jóvenes y más mayores, con más y menos antigüedad, en las microempresas y en las grandes compañías, en los accidentes sufridos con andamios y con máquinas, en las caídas a distinto nivel y en los desplomes. Igualmente se produce con independencia de la estación del año y de la comunidad autónoma donde sucede el accidente.

El grupo investigador, que analizó los accidentes sufridos por trabajadores de la construcción en España durante los años 1990-2002, comprobó que el mayor número de accidentes se produjo de 9 a 12:59 horas: el 57,3% del total y el 38% de los accidentes mortales. Sin embargo, en las horas que rodean la comida, de 13 a 16,59 horas, se produjeron solo el 18,2 % de los accidentes pero el 29,4% de las muertes.

Es decir, aunque en las horas de comida hay un menor número de accidentes que durante la mañana, la proporción de accidentes que desembocan en la muerte del trabajador es más del doble (el 0,24% frente al 0,1%, respectivamente).

“Estos datos pueden ser utilizados por las empresas para conocer las horas del día en las que la gravedad y mortalidad de los accidentes son especialmente elevadas”, subraya Camino. “Los trabajadores deben ser informados de estos riesgos y la Administración de Trabajo debería hacer mayores esfuerzos para promover medidas preventivas como la jornada continuada en el sector de la construcción”.

### Los riesgos del efecto almuerzo

Aunque la mayor parte de los accidentes laborales tienen lugar por la mañana, es en la hora de la comida cuando se registra la mayor proporción de accidentes graves y mortales. Investigadores de la Universidad de Burgos han estudiado el llamado efecto almuerzo con datos de los siniestros en la construcción de 1990 a 2002. Entre sus causas están el consumo de alcohol y el sueño después de comer.

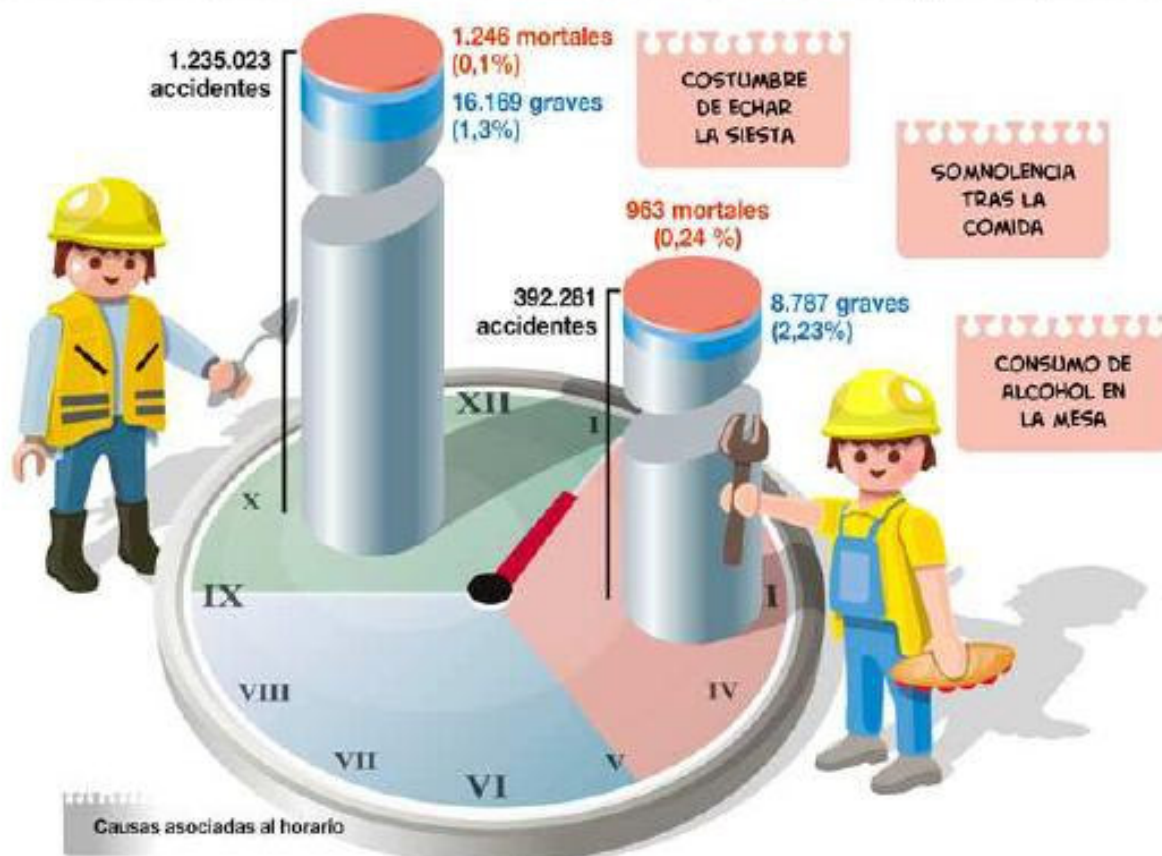

### Los riesgos del efecto almuerzo

El 'efecto lunch' (almuerzo, en inglés) fue observado por primera vez por el Pete Kines, investigador del Instituto Nacional de Salud Ocupacional de Dinamarca, que comprobó que el mayor número de caídas a distinto nivel sufridas por los trabajadores de la construcción en Suecia y Dinamarca se producía antes de las 13h, pero que la mayor tasa de caídas mortales se registraba por la tarde.

### ¿Por qué hay tantos accidentes?

Los autores analizaron también otras posibles causas como la falta de siesta o el consumo de alcohol en las horas del almuerzo mediante encuestas a 724 trabajadores de Burgos.

Curiosamente, los empleados de la construcción fueron los únicos que pensaban que el mayor número de accidentes se produce a primera hora de la tarde.



**SERVICIO INTEGRAL de HIGIENE,  
SEGURIDAD y MEDIO AMBIENTE.**

**Fuerza Aérea 3100 – FUNES (SF)  
Tel./Fax: (0341) 4934419 / 155-408944  
E-mail: [sihisein@cablenet.com.ar](mailto:sihisein@cablenet.com.ar)**

---

Asimismo se preguntó sobre los motivos de esta mayor accidentalidad y siniestralidad en el sector de la construcción. Para los trabajadores, la principal causa se sitúa en las prisas con que se realizan los trabajos, seguida a gran distancia por los actos inseguros de los obreros, la falta de formación y el cansancio.

Se destaca además la importancia que los trabajadores asignan al consumo de alcohol y drogas, sobre todo en el sector de la construcción, donde existe un mayor porcentaje de bebedores de riesgo. Igualmente, se observó un mayor consumo de alcohol en los trabajadores que comen fuera del domicilio de lunes a viernes.